

CAMPAGNE 2006

« EN SPORT AUSSI
UNE ARDEUR D'AVANCE! »

SYNTHÈSE CHIFFRÉE



Mesdames, Messieurs,
Chers amis sportifs,

Pour la 17^{ème} année consécutive, la Commission sportive et le Service des sports de la Province de Luxembourg ont organisé durant les mois de septembre et octobre 2006 la campagne « En sport aussi une ardeur d'avance » à l'attention des élèves de 5^{ème} et 6^{ème} années de l'enseignement fondamental de tous les réseaux de la province de Luxembourg.

Cette campagne (qui réunit de nombreux collaborateurs issus du milieu sportif tels que des enseignants en éducation physique, des collaborateurs extérieurs, des partenaires,..), évalue, informe et invite les enfants à pratiquer un sport de manière régulière et adaptée. Il est donc impératif de continuer à l'organiser et à la développer en nourrissant un contact privilégié avec les parents via l'envoi du carnet d'adresses des clubs et centres sportifs de la province de Luxembourg qui les informe quant aux diverses possibilités de pratiques sportives.

Tenant compte du succès grandissant de cette organisation destinée aux enfants de l'enseignement fondamental, je souhaite également, dans les années à venir, l'étendre à l'enseignement secondaire. S'il est important de donner à l'enfant le goût du sport, il est tout aussi important d'encourager l'adolescent à la pratique sportive. A cet effet, un projet d'organisation sportive dans l'enseignement secondaire est actuellement à l'étude.

La création d'un trophée du fair-play en Province de Luxembourg constitue aussi une de mes priorités en vue de promouvoir les vraies valeurs du sport telles que le respect des règles du jeu, de l'arbitre et de l'adversaire. L'objectif est d'arriver à réduire le nombre croissant de gestes et comportements anti-sportifs que l'on peut rencontrer dans la vie de tous les jours, y compris hélas sur les terrains ou dans les tribunes.

Via ces actions, en synergie avec les diverses associations sportives existantes et le Service des sports de la Province de Luxembourg, nous voulons poursuivre le développement de la pratique sportive de TOUS dans notre belle province.



Philippe GREISCH,
Député provincial en charge du sport.

TABLE DES MATIERES

➤ Origine de la campagne	P	4
➤ Objectifs de la campagne	P	5
➤ Les partenaires	P	6
➤ Les aides à l'encadrement	p	7
➤ La collaboration avec la Haute Ecole Robert Schuman de Virton	p	7
➤ Nombre d'écoles participantes en 2006	P	8
➤ Système d'attribution d'étoile(s) individuelle(s) aux enfants	P	8
➤ Classements par points	P	9
➤ Quelques photos	p	15
➤ Descriptif et résultats graphiques des tests	P	16
➤ Répartition des étoiles	P	24
➤ Remerciements	P	25

ORIGINE DE LA CAMPAGNE

En 2006, la Commission sportive provinciale a mis en place pour la 16^{ème} année consécutive la campagne : « En sport aussi une ardeur d'avance ! ». Les buts en sont d'améliorer la pratique sportive des enfants en province de Luxembourg et de faire prendre conscience aux adultes que le sport n'est pas seulement souhaitable mais est indispensable à l'épanouissement des jeunes.

En 1991, à l'initiative de la Députation permanente, Monsieur Armand Barrier, Député permanent, créa la Commission sportive provinciale constituée de membres bénévoles issus du monde sportif provincial : Ignacio Cornil, Philippe Janssens, Jacquie Lemmer et André Schepens.

Dans ce contexte, cette Commission sportive provinciale entreprit d'organiser via les écoles une action de promotion de la pratique sportive ciblant les jeunes luxembourgeois âgés de 10 à 12 ans .

Cette campagne construite autour de 8 tests basés sur la batterie des tests « EUROFIT » , vise à détecter les aptitudes physiques des élèves de 5^{ème} et 6^{ème} années de l'enseignement fondamental de tous les réseaux de la province de Luxembourg. Elle vise à mettre en évidence leurs points forts afin de leur donner le goût de rechercher un sport en adéquation avec leurs qualités.

Le fonctionnement de la Commission et la mise en œuvre de la campagne « En sport aussi une ardeur d'avance » sont encadrés depuis 16 ans par le Service de la Diffusion et de l'Animation culturelles de la Province de Luxembourg.

LES OBJECTIFS DE LA CAMPAGNE

La campagne « En sport aussi une ardeur d'avance » est une action de sensibilisation et d'orientation sportives à l'attention des élèves qui participent aux tests.

Les objectifs de cette opération sont :

- de tester le niveau physique des participants;
- de sensibiliser le milieu familial et scolaire au fait que l'éducation à l'exercice physique contribue à la formation d'une personne équilibrée et harmonieuse;
- d'informer les parents et les enfants des activités sportives grâce notamment au carnet d'adresses des clubs et des centres sportifs de la province de Luxembourg;
- de soutenir le milieu scolaire dans sa mission quotidienne de développer la condition physique des enfants.

L'influence positive d'une bonne condition physique sur la santé n'est plus discutée. De nombreuses études scientifiques ont démontré qu'une activité sportive régulière renforce l'appareil locomoteur, augmente le capital osseux et assure ainsi plus longtemps la forme physique. Chez les enfants, le sport favorise le développement musculaire, la croissance, la coordination des mouvements et la socialisation.

C'est pour ces raisons que la Province de Luxembourg organise cette campagne « En sport aussi une ardeur d'avance » afin d'encourager un véritable comportement sportif constitué de moments où l'on se confronte à l'effort, où l'on s'amuse, partage et où l'on apprend la tolérance.

LES PARTENAIRES

Différents partenaires sont associés afin de mettre en place des activités complémentaires pour favoriser la prise de conscience de l'importance d'une bonne santé physique, des réflexes de sécurité dans la pratique sportive, des valeurs de l'éthique dans le sport, de l'importance de manger sain.

- Le Département Prévention-Santé de la Province de Luxembourg : il crée annuellement une animation originale en relation avec la santé et le sport. Cette action a pour objectif de sensibiliser les enfants sur l'importance d'associer ces 2 composantes pour le bien-être de chacun. Cette année, c'est le thème de l'eau qui fut abordé avec la nécessité de s'hydrater avant, pendant et après le sport.
- La Piste Mobile d'Education Routière de la Police Fédérale de la province de Luxembourg : elle propose une activité à vélo sur le thème de la sécurité routière associant sport et sécurité des jeunes.
- Le Panathlon Wallonie-Bruxelles : depuis 2004, il propose aux élèves, instituteurs, institutrices et professeurs d'éducation physique une sensibilisation à l'éthique dans le sport. Cette information constitue un premier contact afin de réaliser un travail en classe sur des thèmes aussi importants que : le droit de faire du sport, le fair-play, la lutte contre le dopage, le plaisir du jeu...

LES AIDES A L'ENCADREMENT

Différentes institutions viennent également nous prêter main forte. Leur collaboration améliore la qualité de l'organisation de la campagne « En sport aussi une ardeur d'avance », tant au niveau sportif qu'au niveau de la sécurité.

- La Croix-Rouge de Belgique de la province de Luxembourg qui assure la sécurité sur les lieux de tests.
- L'ADEPS qui nous apporte son soutien via le prêt de matériel et la mise à disposition de son personnel pédagogique.

COLLABORATION AVEC LA HAUTE ECOLE ROBERT SCHUMAN DE VIRTON

Depuis maintenant 5 ans, nous recevons une aide pédagogique de la section éducation physique de la Haute Ecole Robert Schuman de Virton. En effet, dans le cadre de leurs stages scolaires, les étudiants de 1^{ère} année participent à l'encadrement des enfants durant les journées de tests du vendredi.

Dans le but de les briefier sur les différentes tâches à accomplir lors des journées de tests, une rencontre entre le Service des sports et les étudiants est organisée au préalable.

Leurs tâches sont multiples : encadrer les groupes d'élèves tout au long des journées (vestiaires, mise en tenue sportive, surveillance des vêtements, accompagnement...), faire passer les tests aux enfants, préparation du matériel,....

NOMBRE D'ÉCOLES PARTICIPANTES PAR CATÉGORIES EN 2006

Catégories :

A : de 1 à 5 élèves

B : de 5 à 10

C : de 11 à 30

D : de 31 à 50

E : plus de 50

F : enseignement spécial

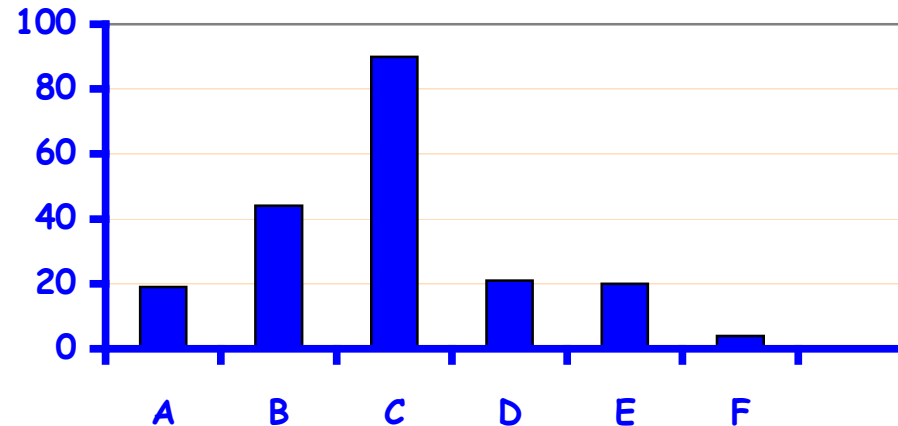

Participation en 2006

-180 écoles

-4679 enfants

-2275 filles et 2404 garçons

SYSTÈME D'ATTRIBUTION D'ÉTOILE(S) INDIVIDUELLE(S) AUX ENFANTS

<u>Points</u>	<u>Etoiles</u>
de 0 à 39	0
de 40 à 55	1
de 56 à 65	2
de 66 à 80	3

Score maximum pouvant être atteint : 80 points

CLASSEMENT PAR POINTS

Coefficient X = nombre réel de participants (*) / effectif officiel

Coefficient Y = nombre total de points obtenus par l'école / effectif officiel

Résultat final : X + Y

(*) Les élèves faisant partie de l'effectif officiel et étant couverts par un certificat médical - dont copie a été remise à l'accueil ou envoyée au secrétariat de la Commission sportive provinciale - seront comptabilisés comme participants.

Catégorie A (de 1 à 5 élèves)

1. <u>Ecole communale de Porcheresse</u>	3	11. Ecole communale d' Ucimont	1.6
2. <u>Ecole communale de Mogimont</u>	2.25	12. Ecole communale de Remagne	1.5
3. <u>Ecole communale de Mande-Saint-Etienne</u>	2.25	13. Ecole communale d' Awenne	1.4
4. Ecole Saint-Pierre de Signeulx	2	14. Ecole communale d' Opont	1.4
5. Ecole communale de Neutraumont	2	15. Ecole communale de Longeau	1.3
6. Ecole communale de Sainte-Cécile	2	16. Ecole communale de Gembes	1.25
7. Ecole communale d' Hatrival	1.8	17. Ecole communale de Lischert	1.2
8. Ecole communale de Rossart	1.75	18. Ecole communale de Michamps	1
9. Ecole communale d' Ourthe	1.67	19. Ecole communale des Lilas Meuse de Arlon	0.8
10. Ecole communale de Saint-Médard	1.67		

Catégorie B (de 5 à 10 élèves)

1. <u>Ecole communale de Paliseul Centre</u>	<u>2.5</u>	24. Ecole communale de Stockem	1.8
2. <u>Ecole communale de Vesqueville</u>	<u>2.3</u>	25. Ecole communale de Foy	1.77
3. <u>Ecole communale de Vecmont</u>	<u>2.28</u>	26. Ecole communale de Turpange	1.77
4. Ecole communale de Maissin	2.25	27. Ecole communale de Lutremange	1.78
5. Ecole communale de Jehonville	2.22	28. Ecole communale de Malempré	1.78
6. Ecole communale d' Herbeumont	2.16	29. Ecole communale de Resteigne	1.71
7. Ecole communale de Lahage	2.16	30. Ecole communale de Bercheux	1.67
8. Ecole communale de Fronville	2.14	31. Ecole communale de Toernich	1.62
9. Ecole communale d' Oster	2.1	32. Ecole communale de Lacuisine	1.62
10. Ecole communale de Vaux-Chavanne	2.1	33. Ecole communale de Beausaint	1.62
11. Ecole communale de Mortehan	2.1	34. Ecole communale de Martilly	1.57
12. Ecole communale de Rachamps - Noville	2	35. Ecole communale d' Arloncourt	1.57
13. Ecole communale d' Auby-sur-Semois	2	36. Ecole communale de Samrée	1.55
14. Ecole communale de Noville	2	37. Ecole communale de Champs	1.5
15. Ecole communale de Framont	2	38. Ecole communale de Fontenoille	1.5
16. Ecole communale de Nives	2	39. Ecole communale de Nobressart	1.44
17. Ecole communale d' Amonines	2	40. Ecole communale de Nothomb	1.42
18. Ecole communale de Freylange	2	41. Ecole communale de Fays-les-Veneurs	1.4
19. Ecole communale d' Orgeo	1.9	42. Ecole communale de Robelmont	1.4
20. Ecole communale de Nollevaux	1.9	43. Athénée Royal de Gouvy - Vielsalm	1.25
21. Ecole communale de Laneuville	1.85	44. Ecole libre Saint-Pierre de Mussy-la-ville	1.11
22. Ecole communale de Deux-Rys	1.857		
23. Ecole communale de Dochamps	1.83		

Catégorie C (de 11 à 30 élèves)

1. <u>Ecole communale de Rossignol</u>	<u>2,76</u>	25. Ecole communale d' Haut-Fays	2
2. <u>Ecole communale d' Harre</u>	<u>2,45</u>	26. Ecole libre d' Offagne	2
3. <u>Ecole libre Saint-Joseph de Wellin</u>	<u>2,41</u>	27. Ecole communale de Breuvanne	2
4. Ecole communale de Sommethonne	2,38	28. Ecole de la Communauté française de Saint-Hubert	1,95
5. Ecole communale de Tintigny	2,31	29. Ecole de la Communauté française d' Etalle	1,95
6. Ecole communale de Grandmenil	2,27	30. Ecole communale d' Attent	1,94
7. Ecole communale de Bovigny	2,25	31. Ecole communale de Rosières	1,90
8. Ecole communale de Compogne	2,23	32. Ecole communale de Beho	1,90
9. Ecole communale de Sibret	2,21	33. Ecole communale d' Ortho	1,90
10. Ecole communale de Bertogne	2,21	34. Ecole communale de Muno	1,86
11. Ecole Sainte-Thérèse de Gouvry	2,21	35. Ecole communale d' Hondelange	1,85
12. Ecole communale de Longchamps	2,19	36. Ecole communale de Villers-devant-Orval	1,84
13. Ecole de la Communauté française de Musson	2,15	37. Ecole libre Saint-Joseph de Limerlé	1,84
14. Ecole communale de Meix-Devant-Virton	2,15	38. Ecole communale de Lomprez	1,84
15. Ecole communale d' Ourt	2,15	39. Ecole communale de Bure	1,83
16. Ecole de la Communauté française de Wellin	2,13	40. Ecole communale de Tellin	1,83
17. Ecole communale Paul Verlaine d' Arville	2,10	41. Ecole communale de Ruelle	1,80
18. Ecole communale de Givry	2,08	42. Ecole libre de Pin	1,8
19. Ecole communale de Bleid	2,07	43. Ecole communale de Wardin	1,78
20. Ecole Saint-Remacle de Marche-en-Famenne	2,06	44. Ecole communale de Tontelange	1,77
21. Ecole communale de Frassem	2,05	45. Ecole libre de Melreux	1,75
22. Ecole communale de Bellefontaine	2,07	46. Ecole communale de Poix/Saint-Hubert	1,75
23. Ecole communale d' Hampteau	2	47. Ecole communale de Champlon	1,73
24. Ecole libre de Jamoigne	2	48. Ecole communale de Thiaumont	1,73

49..	Ecole communale d' Assenois	1,72	75.	Ecole communale de Selange	1,5
50.	Ecole communale de Juseret	1,72	76.	Ecole de la Communauté française de Messancy	1,47
51.	Ecole de la Communauté française de Libin	1,72	77.	Ecole communale d' Aix-sur-Cloie	1,44
52.	Ecole libre de Musson	1,72	78.	Ecole libre de Saint-Léger	1,44
53.	Ecole communale de Carlsbourg	1,71	79.	Ecole communale de Weyler	1,4
54.	Ecole libre de Bourcy	1,71	80.	Ecole communale de Sterpenich	1,37
55.	Ecole communale de Waltzing	1,70	81.	Ecole de la Communauté française de Bomal	1,29
56.	Ecole libre de Carlsbourg	1,69	82.	Ecole communale de Barnich	1,28
57.	Ecole communale d' Heinstert	1,69	83.	Ecole de la Communauté française de Marbehan	1,23
58.	Ecole communale de Noirefontaine	1,66	84.	Athénée Royal de Manhay	1,23
59.	Athénée Royal de Paliseul	1,64	85.	Athénée Royal de Neufchâteau	1,23
60.	Ecole communale de Remichampagne	1,63	86.	Ecole communale de Paliseul Gare	1,18
61.	Ecole communale 1 de Vaux-sur-Sûre	1,62	87.	Athénée Royal Frontière d' Athus	1,16
62.	Athénée Royal de Bouillon	1,6	88.	Ecole communale rue Neufchâteau d' Arlon	1,16
63.	Ecole communale d' Hotton	1,59	89.	Athénée Royal Home Lorrain d' Athus	1,05
64.	Ecole libre de Bourdon	1,59	90.	Ecole de la Communauté française de Barvaux-sur - Ourthe	1
65.	Ecole communale d' Heinsch	1,58			
66.	Ecole communale de Saint-Vincent	1,58			
67.	Ecole communale de Morhet	1,58			
68.	EFACF Reine Fabiola Bertogne / Houffalize	1,57			
69.	Ecole libre de la Hte Sûre de Martelange	1,55			
70.	Athénée Royal de La Roche	1,55			
71.	Ecole communale de Marbehan	1,54			
72.	Ecole libre de Paliseul	1,53			
73.	Ecole communale de Wolkrange	1,52			
74.	Ecole de la Communauté française de Sibret	1,5			

Catégorie D (de 31 à 50 élèves)

1. <u>Ecole communale de Mageret</u>	<u>2,13</u>
2. <u>Ecole communale de Cherain</u>	<u>2,11</u>
3. <u>Ecole libre de Saint-Mard</u>	<u>1,91</u>
4. Ecole communale de Tenneville	1,88
5. Ecole communale de Chenois	1,87
6. Ecole de la Communauté française d' Izel	1,84
7. Athénée Royal de Virton	1,822
8. Ecole communale de Metzert	1,820
9. Ecole de la Communauté française de Florenville	1,79
10. Ecole libre d' Ethe	1,71
11. Ecole libre d' Hotton	1,68
12. Ecole de la Communauté française d' Habay-la-Neuve	1,648
13. Ecole libre de Florenville	1,642
14. Ecole communale de Fouches	1,52
15. Ecole communale de Bouillon	1,5
16. Ecole de la Communauté française d' Hotton	1,47
17. EFACF Reine Fabiola d' Houffalize	1,47
18. Ecole de la Communauté française d' Halanzy	1,418
19. Ecole communale de Galgenberg	1,413
20. Ecole communale de Schoppach	1,34
21. Ecole de la Communauté française de Martelange	1,16

Catégorie E (de plus de 51 élèves)

1. <u>Ecole Saint-Joseph de Libramont</u>	<u>2.25</u>	11. Athénée Royal Gare de Bastogne	1.68
2. <u>Ecole Notre-Dame d'Arlon</u>	<u>2.04</u>	12. Athénée Royal de Bertrix	1.67
3. <u>Ecole Saint-Joseph de Saint-Hubert</u>	<u>2.01</u>	13. Ecole libre Saint-Bernard d' Arlon	1.66
4. Ecole Saint-Joseph de Vielsam	1.98	14. Ecole Saint-Nicolas d' Habay-la-Neuve	1.66
5. Institut Saint Joseph de Bastogne	1.98	15. Ecole de la Communauté française de Saint-Mard	1.65
6. Athénée Royal d' Arlon	1.92	16. Athénée Royal de Marche-en-Famenne	1.58
7. Ecole Notre-Dame du Rosaire de Bertrix	1.82	17. Ecole communale d' Aubange	1.53
8. Ecole Libre « Les Sources » de Virton	1.77	18. Ecole communale centre d' Arlon	1.45
9. Athénée Royal Doyard de Bastogne	1.76	19. Athénée Royal Centre d' Athus	1.41
10. Ecole de la Communauté française de Libramont	1.71	20. Athénée Royal de Vielsalm	1.40

Catégorie F (enseignement spécial)

1. <u>Ecole Croix-Blanche de Bastogne</u>	<u>1.36</u>
2. <u>Enseignement Spécial de la Communauté française de Marloie</u>	<u>1.23</u>
3. <u>Ecole Croix-Blanche de Bertrix</u>	<u>1.13</u>
4. <u>EESCF de Musson</u>	<u>1.04</u>

QUELQUES PHOTOS DE L'EDITION 2006

PHOTOCOPIE COULEURS ARLON

DESCRIPTIF ET RESULTATS GRAPHIQUES DES TESTS

1. Endurance musculaire abdominale

Partir de la position assise, tronc redressé, mains croisées sur la poitrine et genoux fléchis à 90°, pieds à plat sur le tapis. L'aide est assis sur les pieds de l'exécutant et le maintient par les mollets. Amener le dos au contact du sol puis revenir à la position de départ. Réaliser le maximum de cycles complets en 1 minute. A chaque cycle, le dos du sujet doit toucher le sol et les coudes doivent toucher l'extérieur des genoux. Le bassin reste constamment en contact avec le sol.

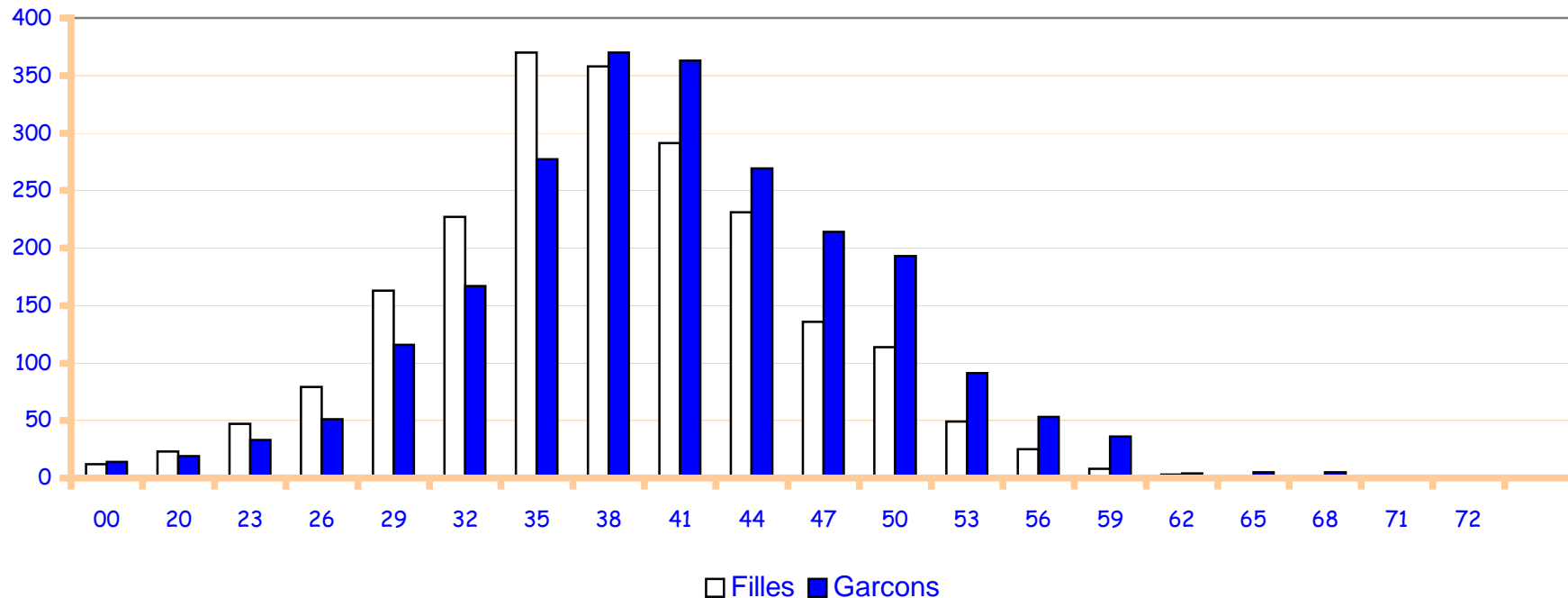

2. Force explosive bras - Anaérobic alactique (2 essais)

Lancer d'un médecin-ball de 2kg (passe de basket-ball à deux mains) pour les garçons et de 1kg pour les filles.

A partir de la position assise, dos contre un mur, jambes demi-fléchies, pieds à plat, le sujet lance le ballon par extension des bras.

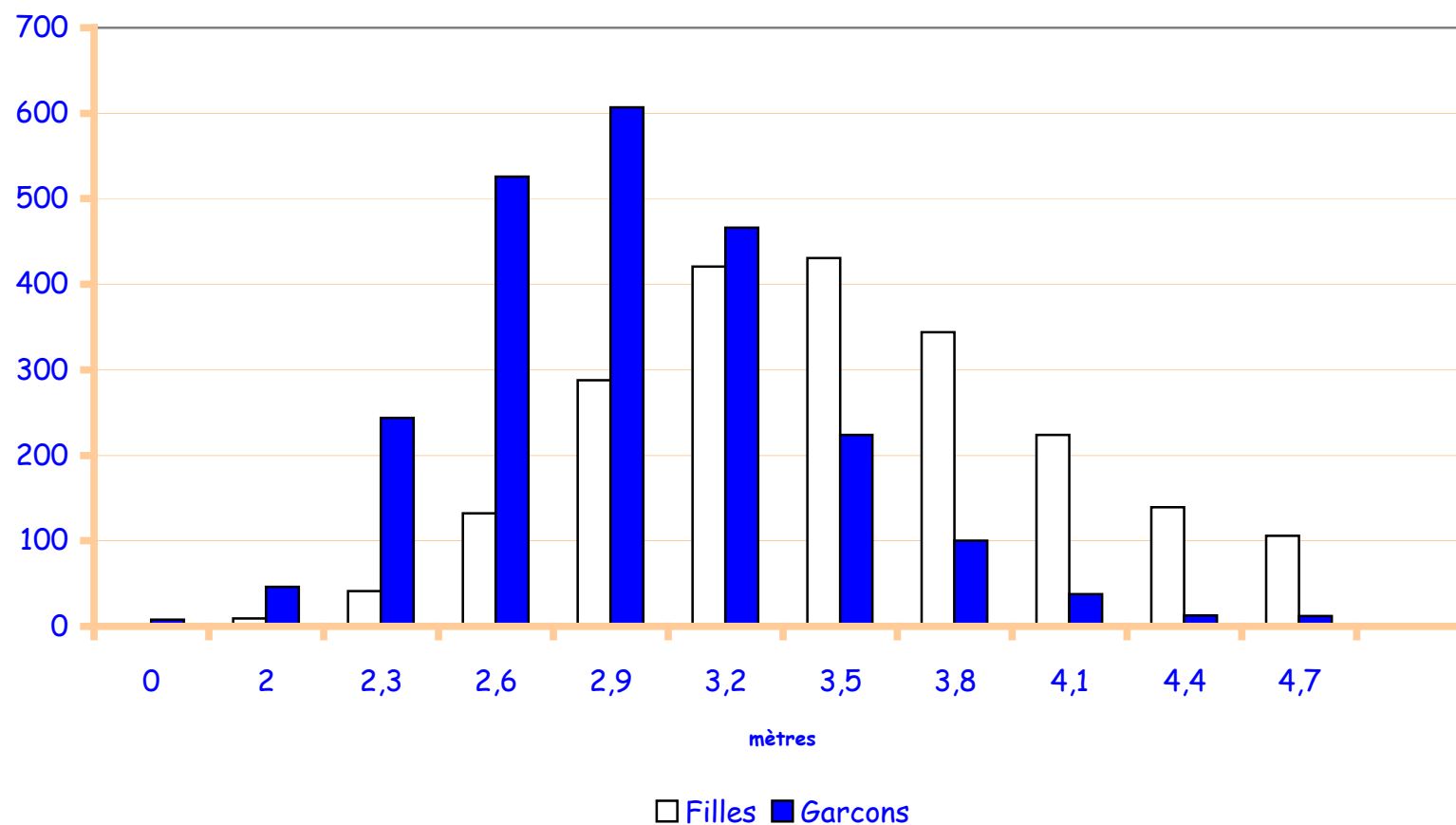

3. Force explosive jambes - Détente verticale - Anaérobique alactique (2 essais)

Le départ se fait debout, pieds joints ou écartés de la largeur des épaules, un côté du corps vers le mur. Le sujet réalise une détente verticale de façon à atteindre du bout des doigts le niveau le plus haut. Noter la différence, bras levés, pieds au sol et lors du saut.

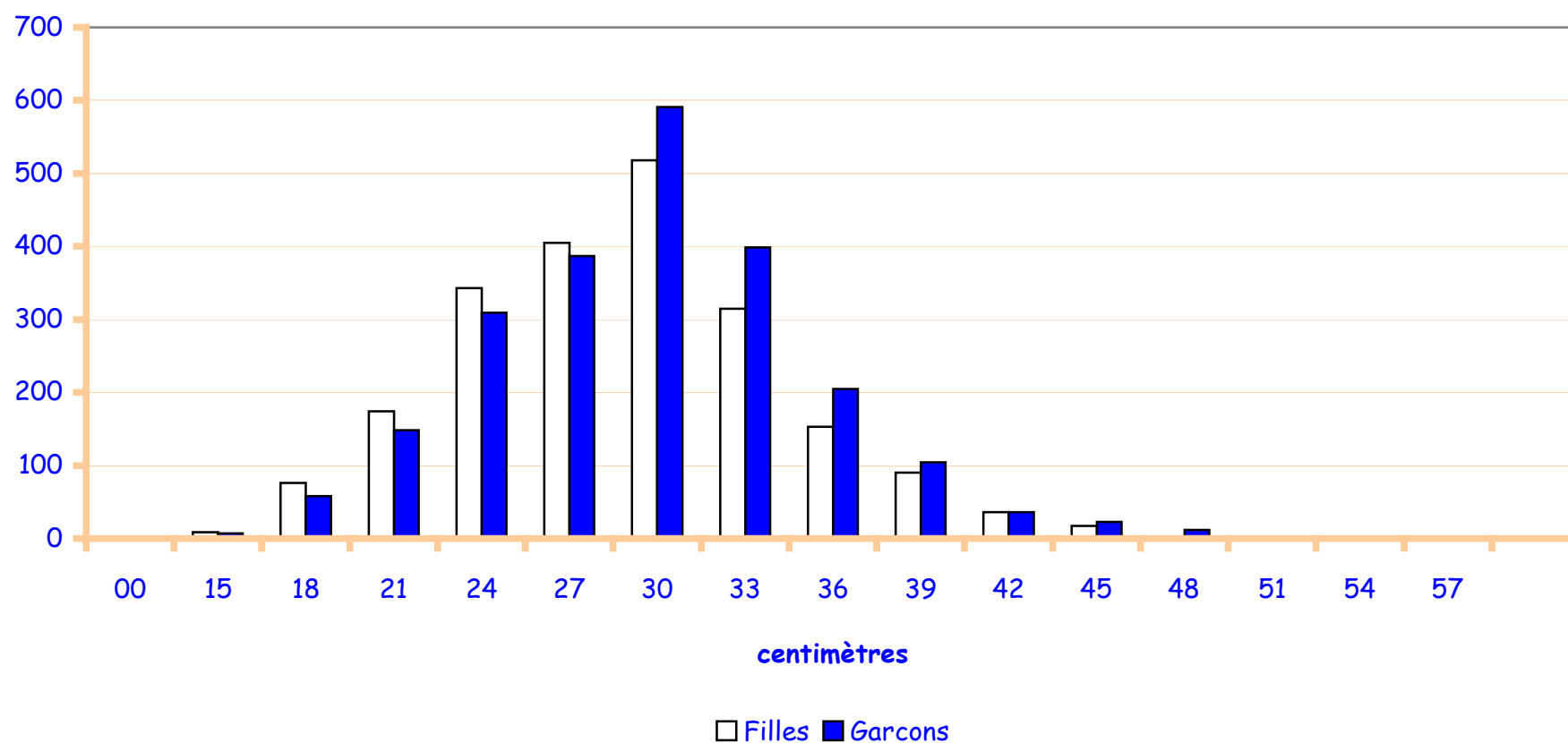

4. Force explosive jambes - Détente horizontale - Anaérobie alactique (2 essais)

Départ pieds joints, effectuer le bond le plus long possible vers l'avant. C'est la distance la plus courte qui est prise en compte.

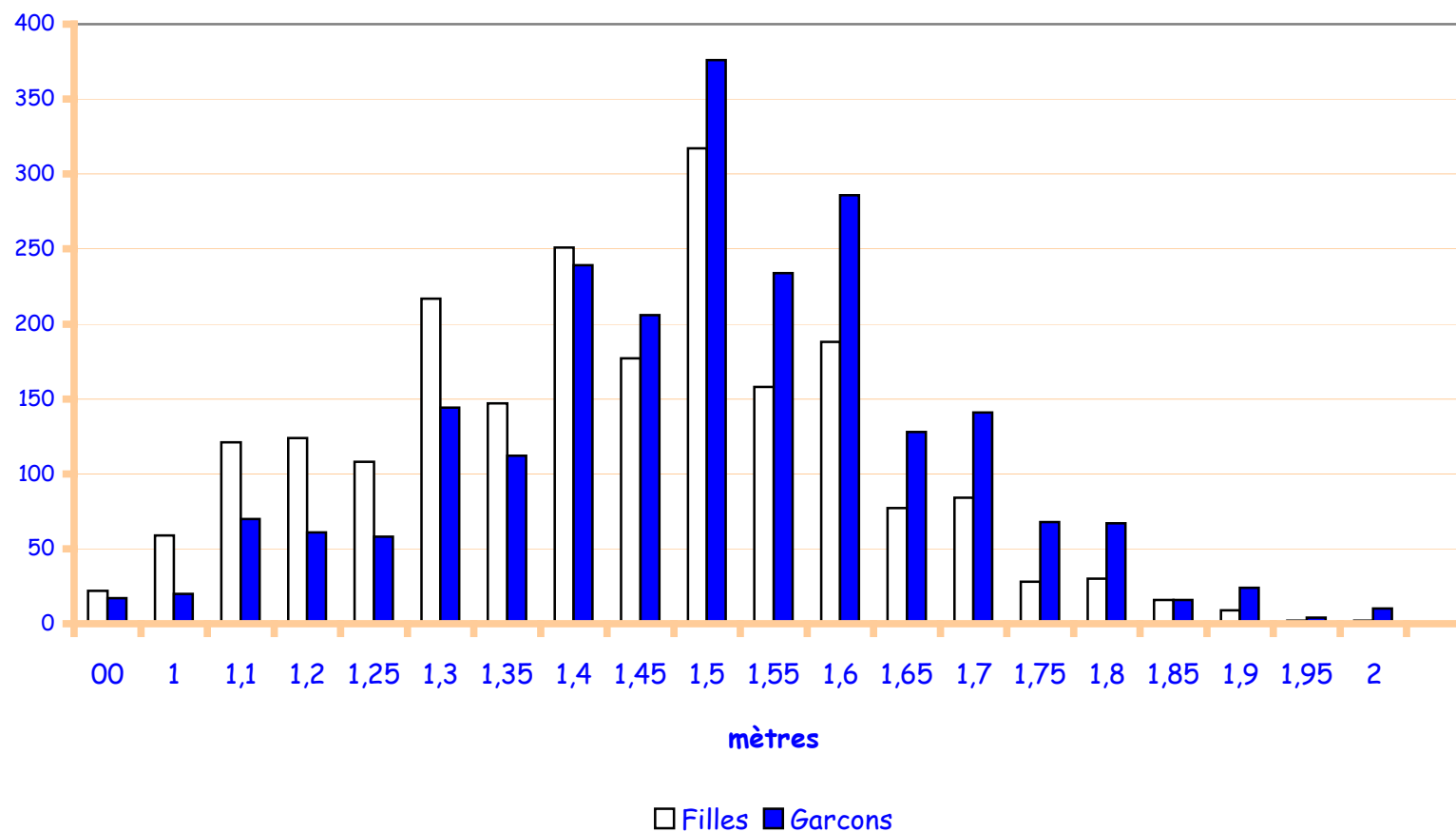

5. Vitesse - Anaérobie alactique (Sprint 20 mètres)

Départ debout, les jambes écartées d'avant en arrière, le tronc incliné vers l'avant dans une position prête au départ.

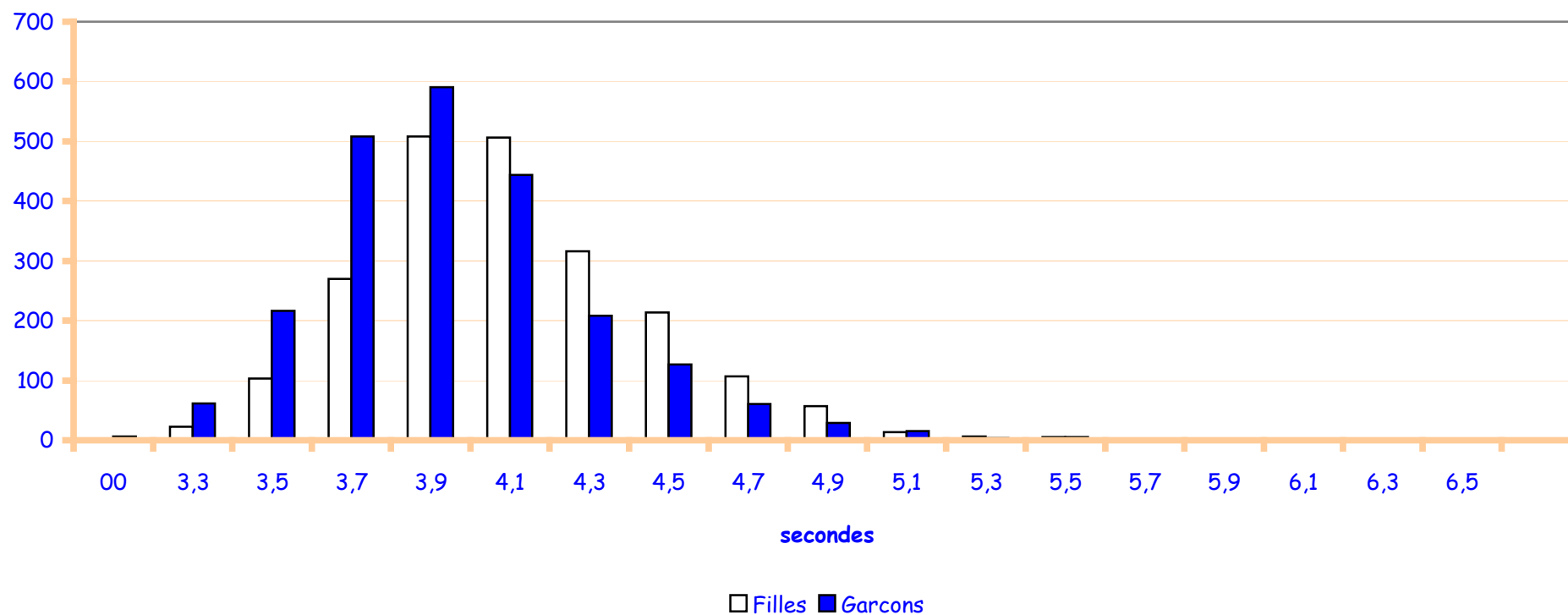

6. Agilité - Coordination (Course navette de 4 x 5 mètres)

Effectuer 3 demi tours en passant les 2 pieds derrière deux lignes équidistantes de 5 mètres.

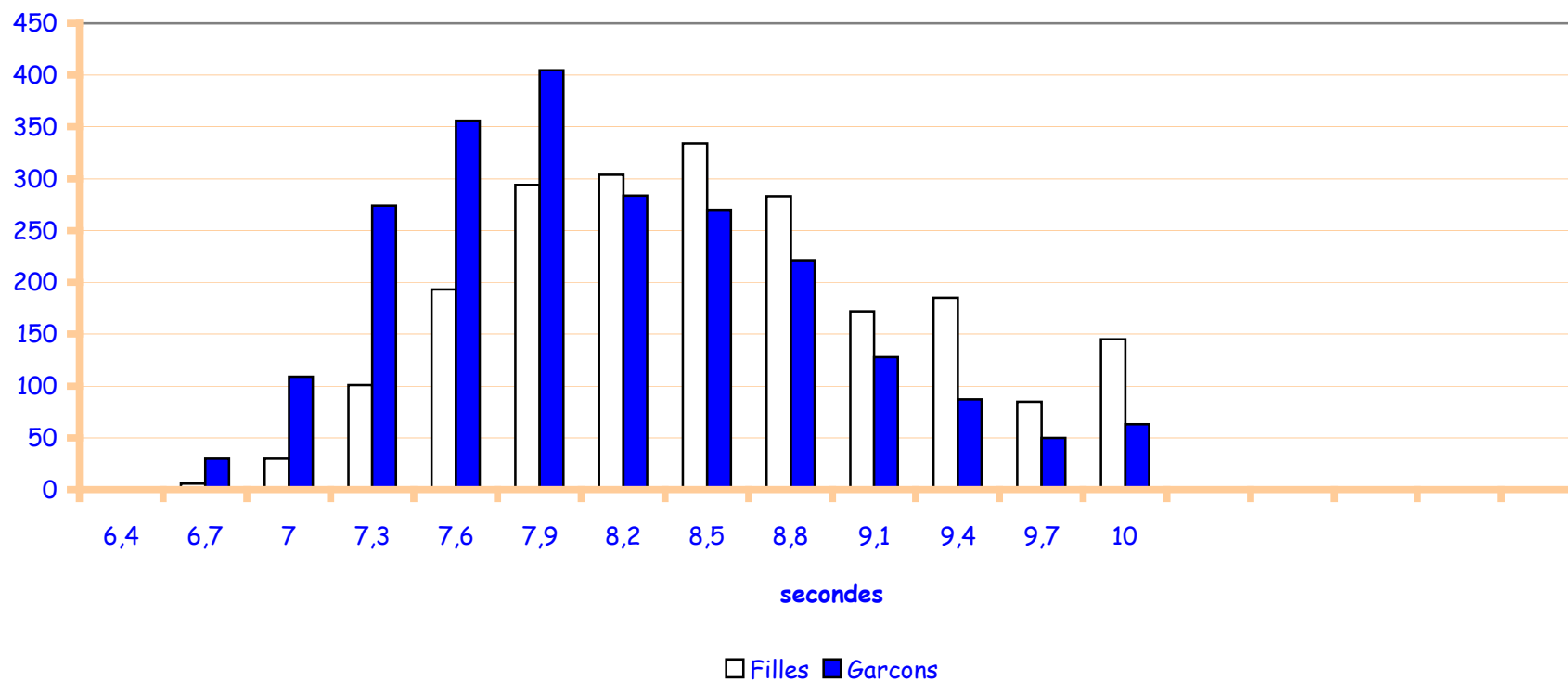

7. Souplesse (2 essais)

Le sujet est pieds nus. En position assise, flexion en avant aussi loin que possible.

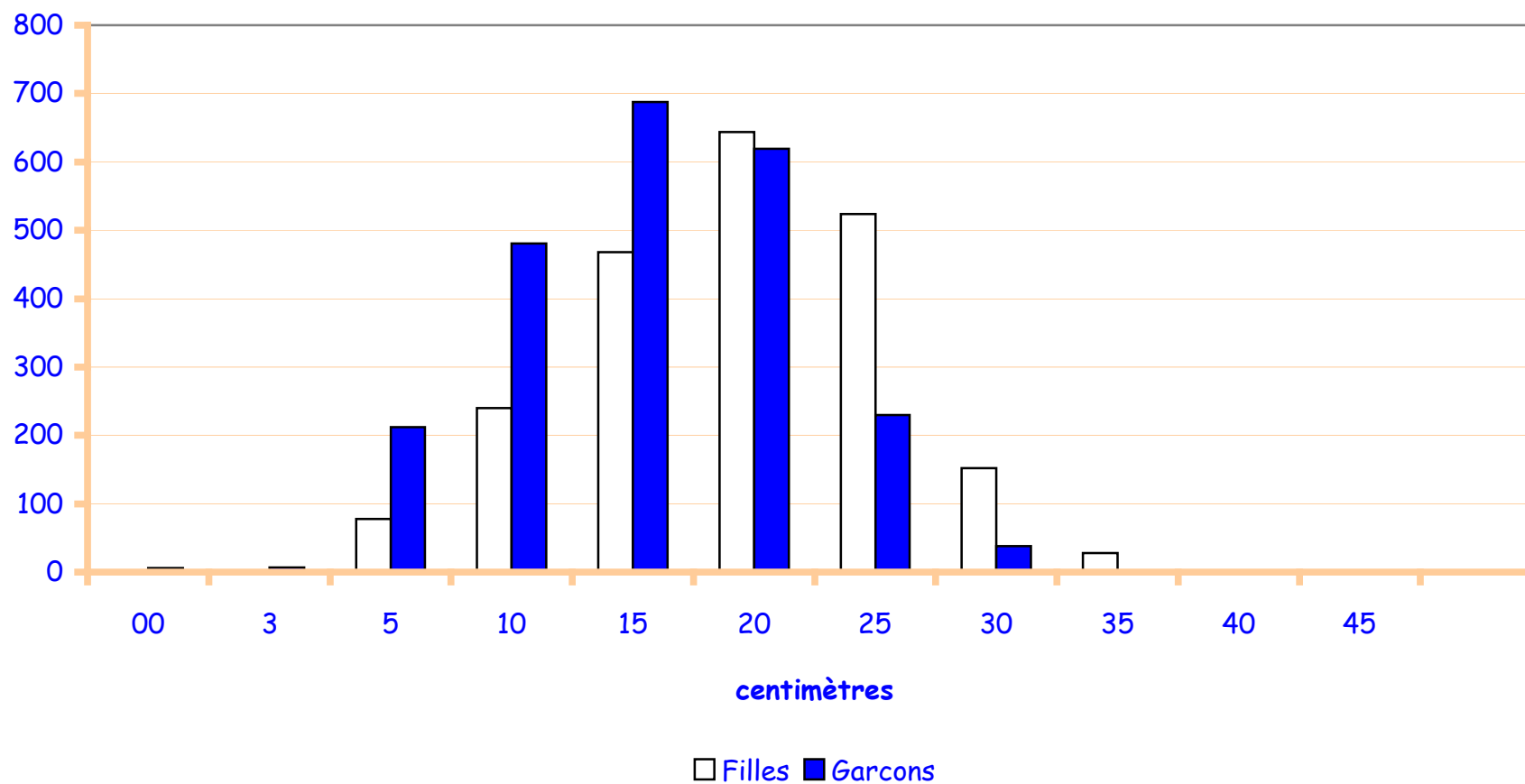

8. Endurance - Aérobic - Epreuve de Cooper

Parcourir la distance la plus longue possible en 12 minutes.

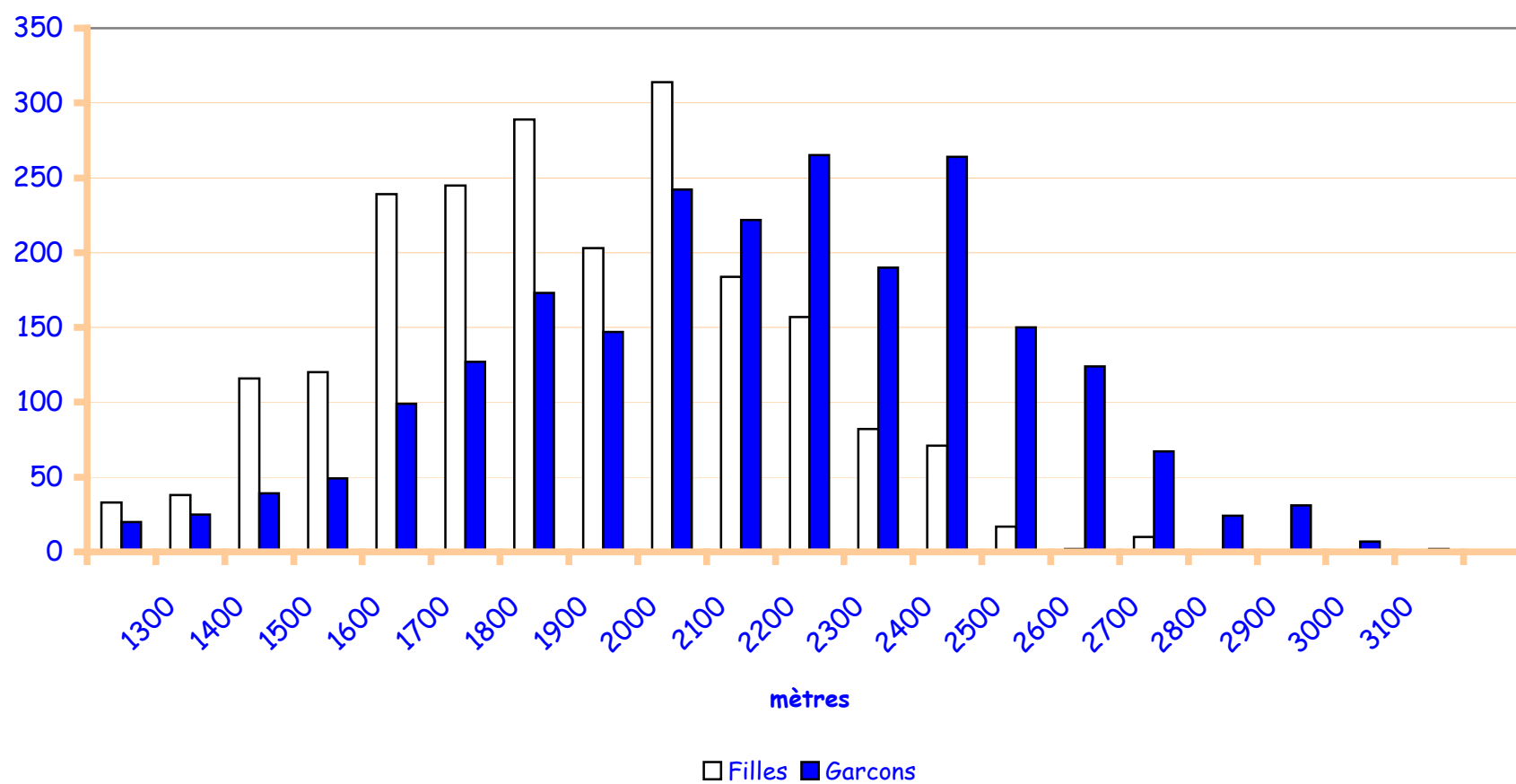

REPARTITION DES ETOILES

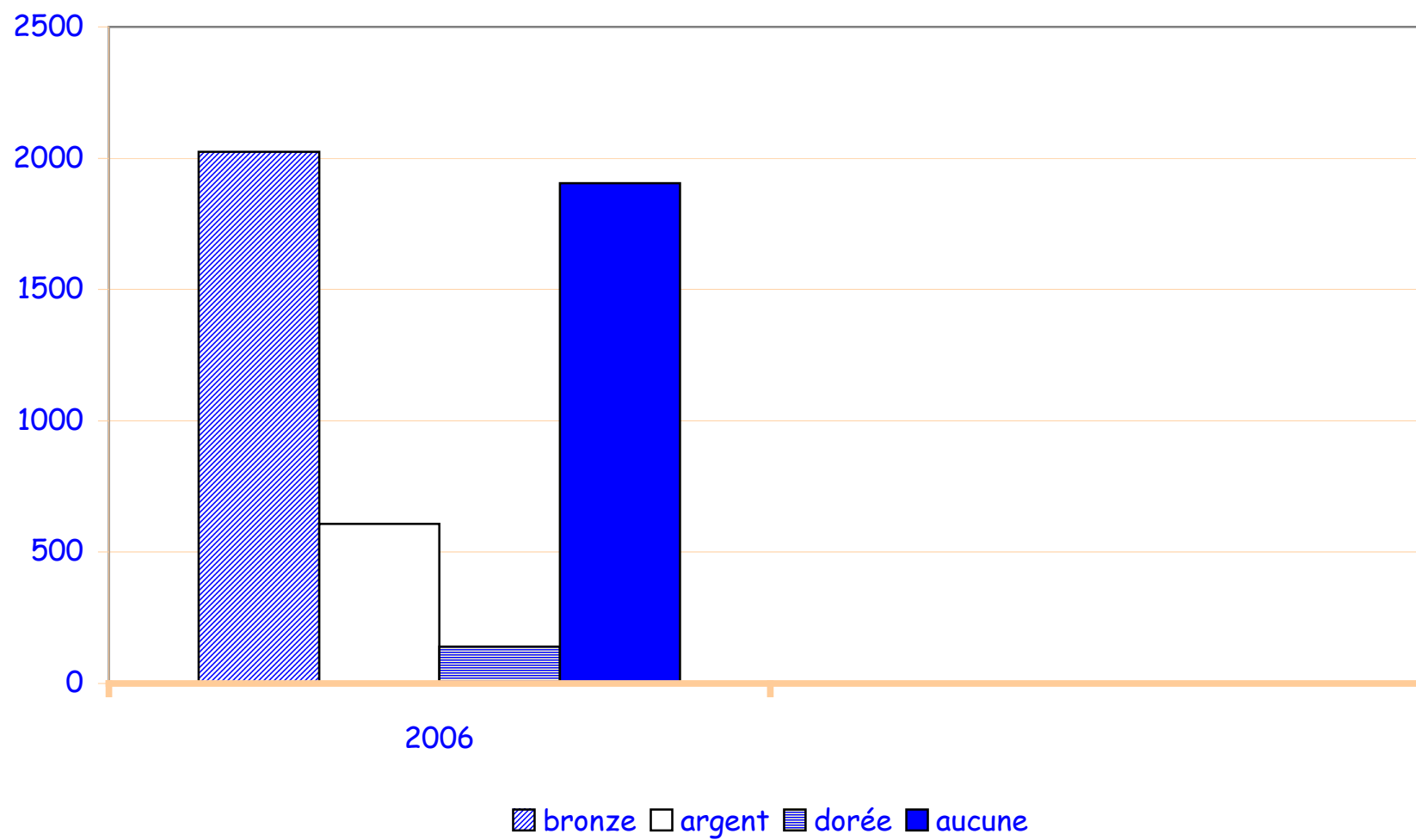

REMERCIEMENTS

Cette action a bénéficié d'une collaboration sur le terrain :

De la Croix-Rouge de Belgique de la province de Luxembourg

- Croix-Rouge de la Jeunesse - Province de Luxembourg
Rue du Dispensaire 1 - 6700 ARLON
Tél : 063/22.10.10 - Fax :063/22.56.19
E-Mail : zone.luxembourg@redcross-fr.be

Du Département provincial de Prévention-Santé

- Département provincial Prévention Santé -Observatoire de la Santé
Rue de la Station 49 - 6900 MARLOIE
Tél : 084/31.05.05 - Fax :084/31.18.38
E-mail : obs.santé@province.luxembourg.be

De la Piste Mobile d'Education Routière de la Police Fédérale de la province de Luxembourg

- Piste Mobile d'Education Routière de la police Fédérale de la province de Luxembourg
Rue de Neufchâteau 132 - 6700 ARLON
Tél : 063/21.43.80 - Fax :063/21.43.58
Site internet : www.polfed.be

De la Haute Ecole Robert Schuman de Virton - Département Pédagogique

- Section Education Physique, sports et loisirs
Plateau de Mageroux - 6760 VIRTON.
Tél : 063/57.82.53 - Site internet : www.hers.be

Cette 16^{ème} édition a pu être menée à bien par le Service provincial de la Diffusion et de l'Animation Culturelles, grâce à l'appui et à l'intervention des personnes et organismes ci-après :

- Monsieur Bernard Caprasse, Gouverneur de la Province de Luxembourg.
- Monsieur Philippe Greisch, Député provincial, en charge des Affaires culturelles et du sport.
- Mesdames et Messieurs les Députés provinciaux : Mahy, Poncelet, Carrier, Ledent, Collin.
- Monsieur Pierre-Henri Goffinet, Greffier provincial.
- Les membres de la Commission sportive provinciale : Madame Fontaine, Messieurs Delait, Janssens, Lemmer, Schepens, Liègeois et Stéphaney.
- Tous les collaborateurs ayant encadré les tests sportifs.
- Le Ministère de la Communauté française via son service ADEPS.
- Les inspecteurs de l'enseignement fondamental.
- Les directeurs d'établissements scolaires qui ont relayé l'information au sein de leur établissement.
- Les professeurs d'éducation physique, les instituteurs et institutrices qui ont préparé et accompagné leurs élèves.
- Mesdames et Messieurs les journalistes de la presse écrite, parlée et télévisuelle qui ont relayé la campagne dans la presse.

Cette synthèse chiffrée est également téléchargeable à la page « sport » du site de la Province de Luxembourg : www.province.luxembourg.be .

